Año XLIII Nº 1.182 del 17 al 30 de abril de 2022

Sembrar

nueva vida tras la guerra

actualidad diocesana

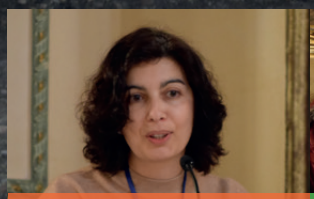

Asamblea diocesana

Concluidos los trabajos, corresponde al arzobispo supervisar y aprobar el documento final

Pág. 5

a fondo

Acogida

La Iglesia en Burgos se pone en acción para acoger a los refugiados ucranianos que huyen de la guerra

Págs. 6-7

testimonio vivo

Susana Castrillejo Martínez

«La Asamblea Diocesana no ha concluido, ahora comienza el gran reto»

Pág. 9

aniversario

Ocio y tiempo libre

El grupo scout «Mazorca» celebra su 25 aniversario como un referente en la educación del tiempo libre en Villarcayo

Pág. 12

opinión

Llamada al compromiso

Como indica el arzobispo, los datos del informe Foessa son una llamada al compromiso caritativo

Pág. 3

Sembrar

Año XLIII Nº 1.182

Dirección:
Álvaro Tajadura

Edita / Equipo de redacción:
Delegación Diocesana de Medios de Comunicación Social de Burgos:
Elena Bilbao, Conchita Requero, Juan José Pérez Solana y Álvaro Tajadura

Administración y suscripciones:
Casa de la Iglesia
C/ E. Martínez del Campo, nº 7
09003 BURGOS
Teléfono: 947 26 15 17
Fax: 947 27 89 66
E-mail: prensa@archiburgos.es

Suscripción anual:
Una suscripción: 18,50 €
2 ó más suscripciones: 12,50 €/unidad
Ejemplar suelto: 0,60 €

Pago de la suscripción:
Únicamente por domiciliación bancaria

Diseño e impresión:
Interpubli (telf.: 622 67 40 14)

Depósito Legal:
BU-360/1980

www.archiburgos.es

ARCHIDIÓCESIS BURGOS

@archiburgos.info

@archiburgos

ÍNDICE

OPINIÓN Págs. 3, 8 y 11

Mensaje del arzobispo
Nuestro compromiso ante la pobreza

Venid a Galilea
Jesús Yusta Sáinz

ACTUALIDAD DIOCESANA Págs. 4, 5 y 12

Asamblea Diocesana
Concluyen los trabajos de la fase final

Manos Unidas
Celebrados el Mercadillo Solidario y la Operación Bocata

A FONDO Págs. 6-7

Una nueva oportunidad
La Iglesia en Burgos se pone en acción para dar respuesta a las necesidades de los ucranianos que huyen de la guerra

TESTIMONIO VIVO Pág. 9

Susana Castrillejo Martínez:
«La Asamblea Diocesana no ha concluido, ahora comienza el gran reto»

CULTURA Pág. 10

LIBRO y CINE
«La escalera quebrada» y «Mass»

Las piedras también hablan
Santa Eulalia en Melgosa de Villadiego

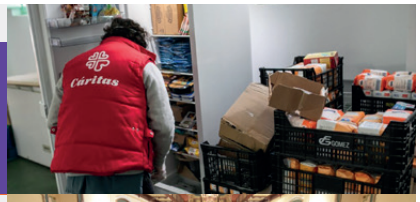

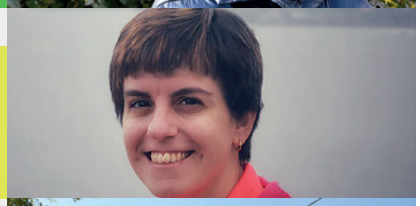

Editorial

¿Crímenes de guerra?
No, la guerra es un crimen

Las desoladoras imágenes que llegan de ciudades como Bucha o Irpin, en el territorio ucraniano recuperado tras la invasión rusa, son ejemplo de las mayores atrocidades que puede cometer el ser humano. Y esas son las que conocemos. No queremos imaginar las otras no atestiguadas en cualquiera de los dos bandos ni en tantas otras guerras que asolan el planeta y que no configuran la agenda mediática occidental. Y lo que no son guerras... Y todo, en la cúspide de una pretendida «sociedad avanzada» y «civilizada». Menos mal.

Edificios arrasados, barrios residenciales aniquilados, civiles asesinados a quemarropa, cadáveres tendidos en las aceras, algunos sobre bombas y detonadores para explotar ante quien cumpla con la bendita obra de enterrar a los muertos. Imágenes dantescas que han revuelto –al menos un poco– las entrañas de un mundo cada vez más indiferente y que vuelve la espalda ante tantos dramas que se viven a nuestro lado y a tantos rostros que sufren y claman ayuda. A estos dislates los hemos calificado con el desatinado nombre de «crímenes de guerra», como si en la guerra hubiera actos que fueran más criminales que otros, olvidando que la misma guerra es, en sí misma, un auténtico crimen.

A veces pensamos que la paz es ausencia de guerras, aunque no solo. Es más, llegará un día en que en Ucrania cesen los bombardeos y aún no haya paz. Porque la paz es tarea de todos, solo se consigue en acto, es una exigencia que tenemos que conquistar y promover cada día. Y es, ante todo, un estado de gracia, un regalo del cielo. Solo quien se deja seducir por Cristo acaba logrando un corazón manso y humilde como el suyo y vivirá en plenitud el espíritu de las bienaventuranzas.

«La paz es obra de la justicia» (Is 32,17) y solo la justicia, el derecho, la igualdad, la educación, el diálogo confiado y sereno, la atención y reparación a las víctimas, el fin de la carrera armamentística y la oración ininterrumpida serán caminos para lograr la paz auténtica y verdadera que tanto necesita nuestro mundo y que solo Cristo, «el príncipe de la paz» y quien pidió amar a los enemigos, puede lograr.

Seamos, por tanto, promotores de justicia. Eliminemos de nuestro día a día todo rastro de división, enfrentamiento, violencia, difamación, prejuicio... «Que en nuestros días florezca la justica y la paz abunde eternamente». Desterremos tantos crímenes que pasan desapercibidos a nuestro lado.

INTENCIONES ENCOMENDADAS AL APOSTOLADO DE LA ORACIÓN — abril 2022

INTENCIÓN DEL PAPA

Universal: Por el personal sanitario

Recemos para que el compromiso del personal sanitario de atender a los enfermos y a los ancianos, especialmente en los países más pobres, sea apoyado por los gobiernos y las comunidades locales.

Intención de la Conferencia Episcopal Española

Por todos los que reciben los sacramentos de la iniciación cristiana, para que, configurados con Cristo, sacerdote, profeta y rey, lleguen a la madurez de la fe confesada, celebrada, vivida, orada y testimoniada.

Nuestro **compromiso** ante la **pobreza**

*«Este Informe encargado por Cáritas nos anima a **trabajar para evitar nuevas situaciones de exclusión** y que las existentes no se vuelvan crónicas»*

+ Mario Iceta

Queridos hermanos y hermanas:

«El amor que no puede sufrir no es digno de ese nombre». Hoy, a través de este profundo pensamiento nacido del corazón de santa Clara de Asís, deseo agradecer el trabajo de aquellos que –merced a una labor incansable– luchan porque otros dejen de sufrir y convierten este mundo en la verdadera casa del Padre.

Un año más, Cáritas ha presentado el Informe sobre Exclusión y Desarrollo Social en Castilla y León de la Fundación FOESSA (Fomento de Estudios Sociales y de la Sociología Aplicada). Dicho Informe revela que, tras la pandemia de la COVID-19, uno de cada seis habitantes (18 %) de nuestra comunidad autónoma se encuentra en situación de exclusión social. Este dato refleja que 426.000 personas sufren una «situación de importante desventaja». Además, el Informe refleja que la exclusión severa ha aumentado en esta crisis sanitaria.

Los datos presentados nos hablan de 120.000 familias castellanoleonesas que viven en situación de pobreza severa una vez realizado el pago del alquiler o la hipoteca. Conjuntamente, la crisis provocada por la pandemia está afectando más a la mujer, así como a las personas de procedencias concretas (que constituye un rasgo diferencial en el caso de las brechas de exclusión) y a la juventud (uno de cada cuatro jóvenes menores de 30 años está afectado por la falta o precariedad del empleo).

«Los pobres son los eslabones más débiles de la cadena y los preferidos del Padre

Ante estas situaciones de pobreza, renace –de entre las grietas– el alma de la Iglesia que por medio de su Cáritas continúa reduciendo los efectos negativos de esta crisis social. Merced a los programas de atención a necesidades básicas, ha aumentado sobremanera el número de personas acompañadas en sus problemas de desempleo, de salud mental y de vivienda. FOESSA observa que la crisis de la COVID-19 ha dejado una huella importante en Castilla y León, donde se ha duplicado la precariedad laboral alcanzando a un 11 % de los hogares.

Este Informe encargado por Cáritas nos anima a trabajar para evitar nuevas situaciones de exclusión y que las existentes no se vuelvan crónicas, a mejorar la cobertura del Ingreso Mínimo Vital, a implementar medidas que reduzcan la precariedad laboral, a garantizar la adecuada asistencia sanitaria, a hacer frente a los problemas de vivienda, a superar la brecha digital de familias empobrecidas y a asegurar la necesaria cobertura social que requiere nuestra situación actual.

Decía san Francisco de Asís que «toda la oscuridad del mundo no puede extinguir la luz de una sola vela». Y, ciertamente, hemos de luchar porque estos datos (que claman misericordia y que esconden rostros concretos, necesitados de manos que aseguren su dignidad) encuentren la respuesta adecuada. Ante la oscuridad, hemos de irradiar la luz de Cristo, Quien venció las tinieblas (Mt, 4,16). Pero no podemos hacerlo de cualquier manera, sino a la manera de Jesús: quien pagó el precio de nuestras vidas con Su propia sangre.

Los pobres, como ha señalado el Papa Francisco en más de una ocasión, son los eslabones más débiles de la cadena. Y, a partir de este Informe FOESSA, Cáritas vuelve a poner en el centro a los preferidos del Padre, nuestros hermanos más necesitados. Con ellos en el corazón y en las manos, acudimos a la Virgen María, la Virgen pobre y humilde, la Madre de los hambrientos de justicia. Que Ella, quien vivió en sencillez y servicio, siendo la Madre del Creador de todas las cosas, nos ayude a convertir en realidad –con el testimonio vivo de nuestras vidas– que de los pobres es el Reino de los Cielos.

Con gran afecto, pido a Dios que os bendiga.

PROGRAMACIÓN RELIGIOSA LOCAL EN LA PROVINCIA DE BURGOS

CADENA COPE

El Espejo de la Iglesia en Burgos: viernes, 13:30 h.
Iglesia Noticia: domingos, 9:45 h.

BURGOS 837 AM - 95.5 FM | MIRANDA 105.2 FM | ARANDA 93.9 FM | MERINDADES 94.5 FM

también puedes escucharlo cuando quieras en www.archiburgos.es/multimedia

CADENA COPE

ABRIL 22

Effetá

El monasterio San Pedro de Cardeña acogerá del 22 al 24 de abril el segundo retiro «Effetá», dirigido por jóvenes y para jóvenes de 18 a 30 años y coordinado desde la parroquia de San Lorenzo el Real. Para poder participar se puede contactar con el teléfono 660 026 016.

ABRIL 22

Oración joven y Camino de Santiago

La delegación de Juventud organiza un mes más su habitual oración para jóvenes. Será en la parroquia de la Real y Antigua de Gamonal el viernes 22 de abril a las 22:00 horas. Además, esta delegación prepara la participación burgalesa en la próxima Peregrinación Europea de Jóvenes (PEJ), que tendrá lugar este verano en Santiago de Compostela y en la que podrá participar cualquier persona de entre 16 y 35 años, ya sea individualmente o en grupos. La peregrinación tiene dos momentos: primero se recorren unas etapas del Camino (del 28 de julio al 2 de agosto) con el resto de jóvenes de las diócesis de Castilla y León y, una vez en la capital gallega, comienzan los días de la PEJ (del 3 al 7 de agosto) con encuentros, festivales y celebraciones. Más información e inscripciones a través de las parroquias o en la web delejuburgos.org.

ABRIL 28

Seguridad en el trabajo

La plaza de Mío Cid, frente al Teatro Principal de Burgos, acogerá a las 20:30 horas del jueves 28 de abril una concentración, convocada por la HOAC, ante el día mundial de la seguridad y salud en el trabajo.

JUNIO 11

Peregrinación a Medjugorje

El centro de Peregrinaciones ha programado una peregrinación a Italia, para celebrar el 8 centenario de Santo Domingo de Guzmán, del 11 al 18 de junio. Comenzará en Bolonia y finalizará en Roma, con visitas de Ferrara, Rávena, San Marino, Loreto y Asís. Para información e inscripciones, pueden contactar con Julián Gumiel, en el teléfono 689 977 094.

El colegio **San Pedro y San Felices**, premio Escuelas Católicas CyL

Redacción

El Colegio Nuestra Señora del Pilar de Valladolid fue escenario de la entrega de galardones de los Premios Escuelas Católicas Castilla y León 2022, un acto en el que fueron reconocidos varios profesores y centros por su esfuerzo en la promoción de la educación y que sirve para hacer visible el trabajo y esfuerzo que dedican todos los profesionales pertenecientes a la organización de centros católicos de la región. Entre los premiados se encuentran el colegio San Pedro y San Felices y San Felices de Burgos y el docente Nacho Díez Iglesia, del colegio Niño Jesús.

El colegio diocesano San Pedro y San Felices, que recientemente ha cumplido 50 años, ha sido premiado por «mantener su identidad de cole de barrio y evolucionar hacia una educación actual y cercana a la sociedad, con un equipo de gran profesionalidad, capaz de encontrar respuestas educativas y de una evolución constante».

El director, José Antonio Mateos (dcha.), recogió el galardón.

Recogió el premio José Antonio Mateos, director del centro.

Por su parte, el profesor Nacho Díez Iglesia (del colegio Niño Jesús), ha sido galardonado «por su trabajo de coordinación y su proyecto musical que se desarrolla de forma continuada cada curso escolar. Por su esfuerzo, dedicación y empeño que hacen que su tarea educativa sea un ejemplo para sus compañeros. Por su pasión contagiosa por la música y por su brillante trabajo educativo, referente para todos».

Escuelas Católicas Castilla y León es la patronal de centros educativos concertados católicos de la región. Posee una red de centros y profesores que incluye 178 colegios, 9.000 trabajadores y representa al 28,7% del alumnado de Castilla y León con 100.000 niños en sus aulas. Es una de las comunidades educativas con más peso de la región.

Una operación bocata muy «real»

Diego P.

El mercadillo de Manos Unidas y la tradicional «Operación Bocata» que se desarrolla cada año en los centros educativos han vuelto al calendario solidario «real» después de que el pasado curso, por culpa de la pandemia, tuvieran que celebrarse virtualmente. En su campaña 63, Manos Unidas ha recaudado en Burgos alrededor de 15.000 euros (aún faltan por contabilizar los datos de algunos centros). En esta ocasión los donativos irán destinados a un proyecto de formación de mujeres en India y otro de Educación Secundaria en colegios de Togo.

La delegada de Manos Unidas en Burgos, Cristina Romano, destaca como novedades de la campaña de este año la incorporación de un estand de sensibilización «muy potente» a la entrada del mercadillo que se instaló en marzo en el Monasterio de San Juan, así como un puesto de merchandising en el que podrán encontrarse desde marcapáginas y estuches hasta pañuelos, collares, pulseras o abanicos.

La oenegé católica denuncia, una vez más, la desigualdad que impera en el mundo, donde «el hambre agrede la vida de 800 millones de personas y donde cada día mueren de desnutrición 18.000 niños de entre uno y cuatro años». Tras esas cifras hay rostros de personas: pobres del mundo rural, nuevos pobres urbanos, sin empleo o con sueldos de miseria, mujeres esclavizadas o empleadas en sectores marginales o migrantes víctimas de una eterna vulnerabilidad. Manos Unidas invita a «que aprendamos que todos corremos la misma suerte y que unos pocos privilegiados no podemos seguir acaparando los recursos y los remedios que son de todos».

En el acto participaron unos 10.000 escolares.

Concluyen las reuniones de la Asamblea con el deseo de que «**la sinodalidad se haga costumbre**»

Las sesiones se han desarrollado en un clima de diálogo y oración.

Redacción

El Seminario de San José acogió el pasado 2 de abril la última de las reuniones de la Asamblea Diocesana, el proceso de consulta y diálogo en el que 183 personas, en representación de todo el Pueblo de Dios, ha diseñado las líneas de actuación de la Iglesia en Burgos en el futuro, recogiendo el trabajo realizado durante más de dos años, superando las dificultades de la pandemia, por más de 300 grupos de reflexión con más de 3.400 personas involucradas. A lo largo de cinco sesiones de trabajo y 21 mesas temáticas, en un clima de confianza y oración, se ha reflexionado sobre cuestiones que atañen a la vivencia personal de la fe, a las estructuras y modos de organización eclesial y a la presencia de la Iglesia en la sociedad.

Entre los numerosos temas que se han abordado en la Asamblea figuran algunos de calado, como la presencia femenina en la Iglesia, la atención pastoral al medio rural, la acción social de la Iglesia o una mejora en su ejercicio de comunicación y transparencia, sin olvidar la necesidad de reformar estructuras que superen clericalismos e involucren a todos los cristianos en la misión eclesial.

En la última sesión plenaria se votaron las últimas enmiendas, así como el documento final del proceso –se ha requerido en todo momento la votación favorable de dos tercios de los participantes–, que aprobará el arzobispo después de un estudio profundo y se irá haciendo efectivo con la intervención de los distintos organismos diocesanos –especialmente el Consejo Pastoral– y personas implicadas. Además, los religiosos contemplativos de la archidiócesis se hicieron presentes en la reunión a través de un vídeo en el que expresaron su deseo de que el Espíritu Santo haga fructificar las propuestas dialogadas.

Igualmente, se presentaron las aportaciones que la archidiócesis de Burgos enviará al Sínodo Universal a través de la Conferencia Episcopal Española y se aprobó un mensaje final que se ha leido en las parroquias en el transcurso de los últimos días. Con él, los participantes en la Asamblea quisieron dejar constancia de que «cada vez más cristianos quieren y desean involucrarse y sentir que la misión de la Iglesia es tarea de todos, y no solo de algunos». «Hemos mirado hacia el futuro, reafirmando nuestro compromiso evangelizador y nuestra responsabilidad para servir a nuestra sociedad y a nuestro mundo», se lee en el mensaje, a la par que señalan que este «acontecimiento especial y extraordinario» debe seguir actuándose en la Iglesia burgalesa, hasta lograr que «la sinodalidad se haga costumbre» y que «lo discernido entre todos, entre todos sea llevado a la vida cotidiana», especialmente entre los más pobres y necesitados.

«COMIENZA LA AVENTURA»

La jornada concluyó con la celebración de una eucaristía en la Catedral, que sirvió como acción de gracias por los trabajos realizados y como conclusión a la fase diocesana del Sínodo Universal sobre «comunión, participación y misión», que ha coincidido en el tiempo en Burgos con el desarrollo final de la Asamblea.

En su homilía, don Mario Iceta subrayó que «el Señor nos ha bendecido a manos llenas» durante todo el proceso. Sin embargo, advirtió, «la verdadera aventura comienza ahora. El Señor nos llama a nosotros, humildes canteros, para edificar con el Espíritu al Pueblo Santo de Dios». Un trabajo que «requiere fe, fortaleza, esperanza y confianza», pues, dijo, «la travesía no será fácil», ya que junto a los momentos de luz y gozo llegarán otros de «oscuridad y tentación». Por eso, insistió en la necesaria «conversión personal y comunitaria» que permita «que Dios haga nuevas todas las cosas» y de los cristianos «personas cántaro que sacien la sed de nuestro mundo».

1. Foto de familia de los miembros de la fase final de la Asamblea

2. El proceso se ha desarrollado en un clima de oración y celebración

3. José Luis Lastra ha sido el gran coordinador de los trabajos

4. Diálogo y participación han sido las claves

«Que se acabe la guerra. Quiero despertar m

Redacción

Para Lesia Yevdokimova esta será una Pascua especial, muy diferente a las otras. Como los demás ortodoxos, la celebrará el 24 de abril, aunque en esta ocasión cocinará las «paska babka», el dulce habitual ucraniano por estas fechas, lejos de su casa y de los suyos. Quizás amase la harina con su hija, con quien huyó de la guerra y con quien comparte un piso cedido por Cruz Roja en Burgos, y quién sabe si con su hermana y su sobrino, también refugiados y acogidos por ahora en Alicante, donde él practica fútbol con el Elche. Quizás los comparta después con algunos otros ucranianos que también han huido de las bombas y con quienes está entablando relaciones en las últimas semanas. Cada día, esta mujer no pierde la confianza y «reza con más intensidad a Dios», a quien pide el fin de la guerra en su país y el restablecimiento de la paz.

Lesia se expresa en español a la perfección. Lo estudió en las universidades de Salamanca y Segovia y lo enseña (o enseñaba, hasta el estallido de la guerra) a los estudiantes de economía internacional y de cultura de la comunicación en la Universidad Nacional de Economía, en Járkiv. Es la segunda mayor ciudad del país y, por ser de las más cercanas a la frontera rusa, una de las que más ha padecido los ataques del ejército invasor. «La ciudad ha sufrido mucho», explica. «La situación es dura, complicada; los ataques y las bombas, aunque ahora han disminuido, han sido muy intensos», relata mientras muestra en su móvil fotos de su devastada ciudad, con calles arrasadas y edificios totalmente destrozados. «Rusia está siendo muy cruel, usa minas y bombas prohibidas y las coloca cerca de las casas, en las calles… ¿Por qué matan, por qué disparan a la gente, a los civiles? ¿De qué tienen la culpa? Son unos criminales», espeta con resignación.

Explica que, aun con dificultades, en Járkiv «poco a poco van recobrando la vida, algunos van a trabajar y comienzan a limpiar algunas calles y a repartir la ayuda humanitaria que estamos recibiendo», aunque reconoce que no tiene a su alcance toda la información que le gustaría conocer. Cada jornada llama a casa, deseosa de encontrar noticias positivas de sus padres, ya mayores, y su marido, que no ha podido escapar por si fuera necesario alistarse en el ejército: «Solo quiero llamar y preguntarles cómo están, si están vivos…», cuenta Alesia con un nudo en la garganta y conteniendo la emoción.

Nadie en Járkiv ni en Ucrania imaginaba que algo así pudiera suceder. «Pensábamos que las tropas rusas estaban haciendo maniobras cerca de la frontera», aunque la realidad acabó superando los pronósticos. De la noche a la mañana, las bombas empezaron a llover sobre la ciudad y Lesia, su marido, su hija, su hermana y sobrino se refugiaron en el sótano de su casa –poco acogedor, a tenor de las fotos que exhibe–, infestado de humedad y frío. «No pudimos salir durante días, el bombardeo era continuo», recuerda. «Hasta que un día, hacia las cinco de la mañana, cuando parecía que las bombas habían frenado, mi marido nos llevó a la estación de tren y huimos a Lviv», cerca de la frontera polaca. Allí recibió la llamada de Olga, una medinesa que integra, como ella, la «Asociación hispanista de Ucrania» y quien la convenció para refugiarse en las Merindades, donde llegó con su hija después de varios días de travesía cruzando Europa.

NUEVA SITUACIÓN

Lesia se muestra enormemente agradecida a su amiga Olga y a Eva, la trabajadora social de Cáritas en Medina de Pomar, quien le facilitó el acceso a comida, productos de higiene y asesoramiento jurídico con la ayuda de Cruz Roja para la obtención del permiso de residencia y su tarjeta sanitaria. «Me han ayudado mucho en Medina, nos dieron mochilas con ropa, comida, champú…». Sus indicaciones también le animaron a enviar su currículum a la Universidad de Burgos, quien la ha contratado para impartir clases de español a varios de sus alumnos, también huidos de Ucrania: «Mi tarea ahora es ayudar a hacer aquí sus estudios, que se formen bien para que puedan después volver a mi país cuando todo esto termine, para que podamos reconstruir todo en paz».

AYUDA EN ACCIÓN

El pasado 5 de marzo, el arzobispo, don Mario Iceta, acogió en la Casa de la Iglesia a la familia Campomar Hernando (25 personas, entre abuelos, hijos y nietos), que llegaron a Burgos después de una semana de viaje huyendo de Ucrania, país donde anuncian el evangelio desde 1997. Don Mario Iceta quiso agradecer el trabajo misionero desarrollado por esta familia del Camino Neocatecumenal, a la vez que se preocupó por las dificultades que atraviesa el país y se ofreció disponible para ayudarlos en cualquiera de sus necesidades. De hecho, toda la Iglesia en Burgos se ha puesto manos a la obra para ofrecerles techo donde vivir –las familias del Camino les han prestado varias casas y uno de los hijos se aloja en las Clarias de Vivar del Cid–. Junto a ellos, otros refugiados italianos han hallado en la Iglesia burgalesa la respuesta a las dificultades que encuentran al huir de la guerra. La casa parroquial de Villafría, por poner un ejemplo, da cobijo a una refugiada y a seis de sus hijos (el mayor, que se quedó allí, ha muerto en el frente).

Cáritas Burgos ha desarrollado distintas actividades para apoyar y canalizar la solidaridad con los afectados por la guerra. Desde el punto de vista institucional, se ha trabajado para orientar adecuadamente las iniciativas de particulares y entidades (empresas, asociaciones, parroquias…), tratando de concentrar el esfuerzo donde más falta hace. En este sentido, y siguiendo la petición de Cáritas Española desde el 23 de febrero, Cáritas Burgos habilitó varias cuentas corrientes para recoger donativos y destinarlos a Caritas Moldavia, donde se atiende cada día a miles de desplazados que llegan de Ucrania. En este capítulo, desde Burgos se han enviado más de 120.000 euros hasta la fecha.

Con respecto a las iniciativas de recogida de enseres, alimentos, medicinas u otros, la experiencia en cooperación internacional y en crisis humanitarias aconseja no dirigir ahí los recursos. Por este motivo, Cáritas emitió un comunicado –redactado conjuntamente con otros organismos diocesanos– para explicar por qué es desaconsejable la recogida de productos. En esta misma línea, y tras algunos contactos

añana y ver que la paz es real en mi país»

Lesia huyó de Járkiv y ahora es profesora de español en la UBU.

Los ojos claros de Lesia dejan entrever un anhelo por ver restaurada la paz en su país. No entiende las aspiraciones de Putin ni su deseo de «ganar poder y territorios» a toda costa. «No le importa la gente, no le importa el territorio ni destruir ciudades, ni edificios, solo quiere una salida al mar», describe. Lamenta que «me falta mucho Crimea», península arrebatada por Rusia en 2014 y donde ella vivió hasta que nació su hija en 2003. «Putin quiere el Donbás, quiere Luganks... pero es nuestro territorio, ¿por qué tenemos que regalárselo?», se pregunta. «Quiere desafiar a Ucrania pero nosotros no somos como él, tenemos un presidente y vivimos en democracia».

UN SUEÑO DE ESPERANZA

No sabe cuánto, pero está convencida de que su permanencia en la ciudad de Burgos será transitoria. Su hija no ha querido proseguir aquí sus estudios universitarios, «no es su entorno, quiere volver a casa» y con cierto «sentimiento de culpa» cree que desde aquí puede hacer poco por ayudar a los compatriotas que allí aún resisten a las bombas.

De ahí que cada día ansían que el futuro de paz se aproxime cada vez más rápido: «Nosotros venceremos», sentencia convencida. «Quiero ganar la guerra; no sé cómo, pero es mi objetivo en la vida. Ahora lo hago formando a mis alumnos y llegará un día que lo haga allí, en mi país. Soy pro ucraniana y me rompe el corazón ver los edificios rotos, las familias destrozadas. Volveremos y reconstruiremos todo en paz», asegura.

Mientras llega ese día, solicita a Europa mayor implicación y una opción clara por ayudar al ejército ucraniano: «La ayuda humanitaria está bien, pero nuestros soldados necesitan armas para protegerse del enemigo», explica, «chalecos, cascos antibalas, gafas de visión nocturna»... enumera.

A la Iglesia católica, que ha conocido de forma más cercana en su periplo por Europa, le pide, igualmente, no armas o munición, sino «medicamentos, personal sanitario que pueda ir a curarlos, material de protección para nuestros soldados». Y unirse en su oración: «Que la guerra se termine. Quiero despertar mañana y ver la paz en mi país. Solo deseo eso. Volveremos a limpiar, a reconstruir... pero con paz. Es mi sueño y mi deseo y así se lo pido a Dios cada día».

iniciales con empresas y asociaciones, Cáritas se ha incorporado a la plataforma «Burgos con Ucrania», que tiene los mismos fines.

Otra de las acciones ha sido la de canalizar los ofrecimientos de viviendas y voluntariado. Por el momento se ha abierto un correo electrónico de contacto, al que han escrito una veintena de personas para ofrecer viviendas, habitaciones o su tiempo. A todos ellos se les ha dado respuesta, y se ha elaborado un listado con estos recursos, para poder recurrir a ellos si fuese necesario. En otros casos, como por ejemplo en el del acogimiento de menores, se ha explicado que depende del servicio de protección a la Infancia de la Junta, y que sigue los cauces ordinarios.

Como pauta de actuación, por el momento Cáritas Burgos atenderá a los solicitantes de asilo ucranianos dentro de sus programas habituales (acogida, infancia, empleo, vivienda...). «Apenas se han recibido unas decenas de solicitudes de alimentos, ropa o alojamiento, que se han atendido sin mayor dificultad», comenta Diego Pereda, responsable de comunicación de Cáritas Burgos. En España, y también en Castilla y León, la entidad que realiza la primera acogida (llamada Fase 0) a solicitantes de asilo o refugio es ACCEM, y con ellos Cáritas lleva trabajando muchos años para atender conjuntamente a las necesidades de esta población. Si, más adelante, hubiese un número muy elevado de desplazados desde Ucrania y fuesen necesarias otras medidas, se estudiarían, teniendo en cuenta los recursos de los que dispone Cáritas, y también su modelo de acción social.

Por último, «para Cáritas ha sido una suerte de reconocimiento que el Ayuntamiento, en la gestión del hostal de la calle Miranda donde está alojando a un centenar de ucranianos, haya querido contar con nuestra empresa de inserción El Gusto para el servicio de comidas», apunta Pereda.

José Luis Lastra

Y ahora, ¿qué?

TERMINÁBAMOS la última sesión de la Asamblea Diocesana el pasado 2 de abril con la eucaristía en la Catedral. Y en el momento de las ofrendas, al presentar a don Mario el documento con las propuestas aprobadas, Virginia leía unas palabras tomadas del papa Francisco al inicio del Sínodo de los Jóvenes, donde decía que la finalidad de una Asamblea, de un Sínodo, no es producir documentos, sino «hacer que germinen sueños, suscitar profecías y visiones, hacer florecer esperanzas, estimular la confianza, vendar heridas, entretejer relaciones, resucitar una aurora de esperanza, aprender unos de otros, y crear un imaginario positivo que ilumine las mentes, enardezca los corazones, dé fuerza a las manos».

Soy testigo privilegiado de que esto ya se ha producido. No ha sido fácil. Entre las rosas ha habido espinas. Salimos de la Asamblea con algunas heridas que aún sangran un poco. Pero nos llevamos unas rosas preciosas, adelanto de primavera en un sábado que además nevó. La experiencia para algunos de nosotros ha sido tan profunda que necesitaremos tiempo para saborearla; es difícil explicarla, y a la vez es necesario compartirla.El documento final está en el horno, a punto de ser presentado en la tarde de Pentecostés. Recordando aquel otro gran acontecimiento de hace 24 años, cuando también en la tarde de Pentecostés se firmaron las Constituciones sinodales en el campo de fútbol del Plantío (cómo cambian los tiempos…).

Pedimos al Espíritu, que sin duda ha acompañado esta Asamblea, que nos dé a todos lucidez para descubrir y recorrer los caminos que nos ha marcado, que hemos señalado «el Espíritu Santo y nosotros». Nos comprometemos, como dice el Mensaje final de la Asamblea, a que «este evento se prolongue como un proceso que marque el estilo y la actuación de todas nuestras comunidades». Empezaremos el 14 de mayo, reflexionando en el Consejo Pastoral Diocesano cómo hacer la recepción de las propuestas, para que «la sinodalidad se haga costumbre y que lo que hemos discernido entre todos, entre todos sea llevado a la vida cotidiana». ¡Caminemos alegres con Jesús!

Pascua 2022: «¡Id a Galilea!»

Jesús Yusta Sáinz

Todo fue muy de madrugada. El sol apenas había alboreado tras dos noches de tiniebla, soledad, angustia y miedo. Dos mujeres sencillas fueron al sepulcro con sus ungüentos y cariño a embalsamar el cuerpo muerto de su Señor y de su amigo... Y la noche se convirtió en mediodía, la alborada en sol esplendoroso.

«No está aquí, ha resucitado». Y el miedo deja paso a la esperanza, el dolor desgarrador a la alegría. «Alegraos... Id a Galilea».

«Id a Galilea...»: Allí empezó «aquella cosa» que cambió la historia de nuestro mundo...

«Id a Galilea...». Allí surgió un hombre bueno, que pasó por la vida haciendo el bien; que daba un agua saciadora a la mujer frívola de Samaría y a nuestro corazón sediento; que traía un rayo de luz para alumbrar a los ciegos y a la tiniebla de todo hombre; que devolvía la vida a Lázaro, el buen amigo, a las muertes y miserias que llevamos muy adentro... Y nos sigue repitiendo que Él no está en los sepulcros, donde reina el dominio de la muerte, donde el mundo de los hombres son viejos y se muerden entre sí...

«Id a Galilea...». Allí vuelan las aves del cielo y los lirios se visten bellamente bajo la mirada buena del Padre.

«Id a Galilea...», donde la vida es más fuerte que la muerte, el amor que el odio, y los hombres son hermanos...

«Id a Galilea...». Allí le veremos. Él va por delante de nosotros y allí está a la espera...

«Id a Galilea...», donde Él nos dice quedamente: «No temáis, yo he vencido al mundo».

Es posible abrirse a la esperanza. Es posible soñar un día en que el pecado sea gracia, la tristeza, alegría; las discordias, amor; el esfuerzo, recompensa; nuestro amor, plenitud; la sed, saciedad; la tiniebla, luz; la muerte, vida...

Sembrar

¡Suscríbete!

23 números anuales con toda la información referente a nuestra diócesis: actualidad, reportajes, entrevistas, artículos de opinión y mucho más.

Recíbela en tu casa por tan solo **18,50 €/año** o si lo prefieres en tu parroquia por **12,50 €/año**

+ información en tu parroquia o en prensa@archiburgos.es

«La Asamblea Diocesana no ha concluido, **ahora comienza el gran reto»**

Paco Peñacoba

Susana Castrillejo Martínez

nació en Burgos en 1976. Estudió Ingeniería Técnica Industrial en la Universidad de Burgos, aunque actualmente trabaja como administrativo en una ingeniería de ámbito nacional. Además, junto con su marido, Jose Andrés, tiene desde hace 10 años una copistería en el barrio de Gamonal. Es militante de la Hermandad Obrera de Acción Católica y pertenece a la parroquia del Espíritu Santo, en la que desarrolla su compromiso eclesial. Es miembro del Consejo Pastoral Parroquial y de la comisión permanente del mismo, del Consejo de Economía, del Equipo de Pastoral Obrera y del Taller de Oración, además de animar las celebraciones de las eucaristías en el coro. También es miembro de la secretaría de la Asamblea Diocesana y, en la fase final, ha formado parte de su Consejo de Presidencia.

Tras la conclusión de las sesiones, ¿qué valoración general haces de la Asamblea Diocesana?

Hago una valoración muy positiva: han sido cinco sesiones intensas de encuentro que se han desarrollado en un ambiente muy participativo, de escucha y diálogo, donde personas de ámbitos eclesiales diferentes hemos ido generando un camino de renovación de nuestra Iglesia diocesana para que sea más fiel a su misión evangelizadora. Un proceso, además, de oración y discernimiento realizado bajo la inspiración del Espíritu Santo.

¿Cuáles serían desde tu punto de vista los temas más importantes para la archidiócesis en los que se ha profundizado?

Han sido muchos los temas que se han tratado y todos importantes, porque recogen una visión amplia de nuestro ser Iglesia: desde nuestro encuentro personal con Jesús hasta la presencia evangelizadora en el mundo, pasando por la renovación de nuestras comunidades para que sean más misioneras. Creo que ha sido un camino completo y necesario, abriendo un abanico amplio de propuestas y líneas de acción, para que la misión de nuestra Iglesia llegue a todos los ámbitos.

Cómo miembro del Consejo de Presidencia de la Asamblea, ¿qué momentos consideras más positivos y en los que te has sentido más satisfecha?

Todo el proceso en sí ha sido muy enriquecedor y un verdadero camino de comunión. Han sido muchos espacios de encuentro, empezando por las propias reuniones de los grupos de Asamblea, reuniones en los arciprestazgos, los encuentros con moderadores y secretarios. Los 183 participantes, presididos por nuestro arzobispo, asumíamos la responsabilidad de representar a todo el Pueblo de Dios y de intentar buscar los caminos que puedan ayudar a toda la Iglesia diocesana, lo que era y es un reto en sí mismo. Pero ha sido una experiencia gozosa y muy gratificante poder compartir estas sesiones con tantas personas que aman a la Iglesia de Burgos y que quieren lo mejor para ella.

¿Y cuáles han sido los más duros, difíciles o comprometidos?

La más importante ha sido la pandemia, que nos hizo parar en seco cuando apenas habíamos empezado la andadura. Ha sido un milagro del Espíritu que, a pesar de todo lo que hemos tenido que vivir en nuestra sociedad en este tiempo, hayamos continuado y concluido el proceso. Y también el final ha sido muy exigente en cuanto al trabajo de preparación, estar pendientes de multitud de detalles, tener que cumplir plazos muy ajustados, preparar documentos, aportaciones, atender las necesidades y sugerencias de los participantes... Han sido momentos muy intensos, teniendo que gestionar muchas emociones, y en algunos momentos nos hemos sentido un poco desbordados. Pero el trabajo en equipo, la cercanía, el servicio y la disponibilidad han ayudado a que esos malos ratos pasaran y pudiéramos disfrutar de un camino recorrido juntos.

También has sido la 'maquetadora' de todos los documentos, ¿crees que han quedado todos los puntos muy claros para quienes no han participado en la Asamblea?

Todavía queda camino que realizar en este sentido. El documento final que se aprobó en la última sesión de la Asamblea será releído por la comisión teológico-pastoral para eliminar o corregir defectos de redacción y de forma, para que el texto final tenga una estructura adecuada y sea coherente con el sentido y objetivos de la Asamblea. Después se enviará al obispo para que pueda revisarlo y aprobarlo. Entonces será cuando se haga público para que sea conocido por toda la Iglesia diocesana y comience su puesta en marcha.

¿Lo importante de la Asamblea Diocesana es lo que ha sido o lo que está por venir?

La Asamblea Diocesana es un proceso que no ha concluido. Han sido muy importantes todas las etapas que hemos llevado a cabo, pero ahora comienza el gran reto: transmitir a toda la Iglesia diocesana los acuerdos de la Asamblea y que toda la Iglesia diocesana se sienta implicada para llevar a cabo lo acordado. Las personas que hemos participado en la fase final nos hemos sentido representantes de las comunidades de las que procedíamos y ahora tenemos que ser portavoces ante ellas de todo lo que hemos vivido y decidido y animar a su puesta en marcha.

Será complicado aplicar las directrices marcadas por la Asamblea en el funcionamiento de nuestra archidiócesis?

Hay aspectos que realmente ya se están llevando a cabo y que la Asamblea lo que ha pretendido es darles la importancia que merecen y reforzarlos. Otros, en cambio, son más novedosos y necesitarán de más tiempo para ponerlos en marcha. No tenemos que tener prisa y pretender que todo se lleve a cabo desde el primer momento, sino tener presente el camino y las propuestas e ir descubriendo el mejor modo de llevarlo a la práctica.

EL LIBRO

J. J. P. Solana

La escalera quebrada

Pedro Villarejo, *La escalera quebrada,* Fonte Monte Carmelo, Burgos 2022, 140 páginas.

Para muchos esta es la obra cumbre de las publicadas por el autor y su mejor trabajo en torno a un escritor singular de la literatura y mística española. Se añade a la profundidad del estudio, la circunstancia de recoger los escritos de los últimos días del santo nacido en Fontiveros y conocido en todos los continentes. Este hecho se debe en gran medida al hallazgo de las cartas encontradas por el padre Antonio Molina y entregadas a nuestro autor, que ha sabido integrarlas en los ya conocidos testimonios de sus distintos libros sobre este escritor abulense. Profundización y deleite sobre los grandes temas sugeridos y tratados una y otra vez por San Juan de la Cruz, como la belleza, la libertad y el entendimiento de la insondable riqueza humana siempre en la frontera con el don divino.

Pedro Villarejo combina novela, el género epistolar y el diario íntimo, trazando su prosa con maestría. A los muchos libros sobre este autor se añade así otro que consideramos imprescindible para comprender el magisterio universal del místico español. «Fray Juan ha tenido que descubrir y realizar su destino por un sendero accidentado... En su vida ninguna etapa resulta superflua. Hasta el último aliento, se mantiene nuevo y sorprendente» (Federico Ruiz).

La película

Mass

Enrique Chuvieco · Pantalla 90

Título original: Mass. **Dirección y Guion**: Fran Kranz. **Nacionalidad**: Estados Unidos. **Reparto:** Jason Isaacs, Martha Plimpton, Ann Dowd, Reed Birney, Breeda Wool, Michelle N. Carter, Kagen Albright. **Año**: 2021. **Género**: Drama. **Duración:** 110 minutos. **Público:** Adultos.

Mass retrata de diferentes maneras las secuelas de una tragedia, que afecta a la vida de dos parejas. En una iglesia episcopaliana se reúnen los dos matrimonios implicados en la muerte violenta de sus hijos. Allí se citan, después de que el hijo de Richard y Linda causase una tragedia enorme a Jay y Gail, quienes están dispuestos a hablar en un intento de seguir adelante con sus vidas. El hijo de Richard y Linda puso una bomba en su colegio, donde murió el hijo de Jay y Gail y otros muchos jóvenes.

Las dos parejas quieren cerrar esos hechos luctuosos y se exponen a tumba abierta para tratar de comprender por qué el hijo de los primeros llegó a causar tal asesinato. Su encuentro es el deseo de comprender y dar luz sobre quién era el hijo que produjo tamaño magnicidio y qué responsabilidad tuvieron sus padres en el acto de su hijo para no evitar la matanza provocada por el adolescente, al que no supieron ver ni discernir sus rasgos psicópatas que evitasen el magnicidio.

En la reunión se juega a comprender qué es el mal y cuál es la responsabilidad de cada quien, pero eso sería una parte a la que mirar. Pero todo eso no basta, no es suficiente para cerrar heridas que solo pueden llegar a curarse con el perdón.

Mass llega a ser un ejercicio sanador cuando los cuatro personajes se abren al perdón. Uno de los momentos más relevantes de este filme que apuesta por exponerse a tumba abierta sin obviar reproches ni cerrar la cuestión que les lleva a encontrarse en la iglesia cristiana donde discurre la acción.

Las piedras también hablan

Santa Eulalia en **Melgosa de Villadiego**

Se cita esta localidad en la Carta de Arras que el Cid otorgó a doña Jimena en 1074. También aparece entre las donaciones que hace la primera abadesa del monasterio de Santa Cruz del Valcarcel en la carta fundacional del mismo.

Esta iglesia consta de dos naves y tiene numerosos vestigios románicos en la portada y restos de cornisas así como en los muchos canecillos reutilizados en el ábside del evangelio. El ábside sin embargo es de testero plano y en su cornisa hay tres motivos decorativos distintos, dos clases de ajedrezado y un fragmento con flores insertas en círculos. Los canecillos, la mayoría de figuración humana, representan distintas acciones y se hallan en estados muy distintos de conservación y no todo por motivos del paso del tiempo o la acción de la debilidad de la piedra. Muchos están, parece intencionadamente, deteriorados o destruidos. Caso de que se conservaran medianamente bien, sería un formidable muestrario de la ejecutoria románica en este tipo de adornos. La portada, protegida por un atrio cerrado, está formada por arco y tres arquivoltas con chambrana; la primera arquivolta es lisa, en la tercera mata la arista un junquillo y la cuarta se orna con un haz de tres boceles. La chambrana está decorada con palmetas a medio esculpir. Los capiteles están a medio esbozar, aunque el oriental presenta una decoración un poco más cuidada, a base de molinillos de acanto helicoidales. También los fustes están a medio hacer. La portada y el acceso al campanario está lleno de grafittis, mientras que aparecen numerosas marcas de cantero en los sillares del muro meridional.

BUENA NOTICIA

Agustín Burgos Asurmendi

ABRIL 17

17 DE ABRIL
Domingo de Resurrección

» Hechos 10,34a.37-43
» Salmo 117
» Colosenses 3,1-4
» Juan 20,1-9

Llegó también Pedro y entró en el sepulcro: vio los lienzos tendidos y el sudario con que le habían cubierto la cabeza, no con los lienzos, sino enrollado aparte. Entonces entró también el otro discípulo, el que había llegado primero al sepulcro; vio y creyó. Pues hasta entonces no habían entendido la Escritura.

María Magdalena fue al sepulcro: La sepultura de Jesús había sido rápida y después de las celebraciones de la Pascua en el ambiente judío se dirige hasta la tumba de Jesús. Cuántos de nosotros, también, cuando hemos enterrado a un ser querido hemos ido unos días después hasta la tumba para dejarlo todo bien. Ella, junto con las otras mujeres descubren la resurrección de Jesús, pero aún no la comprenden. Se encuentran con la tumba vacía y lo primero que piensan es que se han llevado el cuerpo de Cristo. El día está venciendo la noche pero todavía permanece la oscuridad de no ver claramente al Señor resucitado.

Pedro y el otro discípulo camino del sepulcro: Se sorprenden por la noticia que les da María Magdalena y corriendo van a comprobar lo que ha pasado. ¿Estarían ya de camino comenzando a recordar todo aquello que no habían comprendido de Jesús? ¿Comenzaría a resonar la inquietud de comprobar que podía ser realidad todo lo anunciado? Los interrogantes los van a resolver poniéndose en camino. No empiezan a buscar reflexiones conceptuales sino experiencia de vida.

Hasta entonces no habían entendido la escritura: Ver el sepulcro vacío es suficiente para entenderlo todo. Lo que estaba ya sembrado en su corazón va a fructificar con el gran acontecimiento de la victoria sobre la muerte: la resurrección.

ABRIL 24

24 DE ABRIL
Domingo II de Pascua

» Hechos 5,12-16
» Salmo 117
» Apocalipsis 1,9-11a.12-13.17-19
» Juan 20,19-31

A los ocho días, llegó Jesús, estando cerradas las puertas, se puso en medio y dijo: «Paz a vosotros.» Luego dijo a Tomás: «Trae tu dedo, aquí tienes mis manos; trae tu mano y métela en mi costado; y no seas incrédulo, sino creyente». Contestó Tomás: «¡Señor Mío y Dios Mío!»

Con las puertas cerradas: Era por cuestión práctica. Tener las puertas cerradas por el miedo es la imagen de quien considera que se siente seguro en su interior. La percepción del miedo, aunque sea subjetiva, se poyaba en los datos objetivos de la condena a Jesús en la cruz. La puerta cerrada nos lleva a la imagen de quien en su interioridad se siente confortado en medio de las tribulaciones. La comunidad formada por los apóstoles es el ambiente en el que los apóstoles están viviendo este momento difícil. No están desperdigados, sino que están unidos por la vida, por un mismo amor.

Paz a vosotros: Es el primer saludo. El primer deseo. La primera necesidad de los doce: tener paz. Todo lo que ha sucedido les ha quitado esa paz que experimentaban con Jesús. En nuestros días, la paz se ha convertido en un deseo y en una petición. La situación que estamos viviendo nos está haciendo ver casi en directo las consecuencias y el sufrimiento de quienes en primera línea viven la violencia y de quienes en la retaguardia vamos asumiendo las consecuencias.

Para que creáis: Creer no es solo consecuencia de la evidencia, sino también de la acción del Espíritu Santo. Los hechos que nos cuenta el evangelista están escritos para que tengamos motivos para creer. Para adentrarnos en el misterio de la Pascua. En el misterio de vivir resucitados.

Papa Francisco [Urbi et Orbi 4/04/2021]

La Pascua **no es un espejismo...**

El anuncio de la Pascua no muestra un espejismo, no revela una fórmula mágica ni indica una vía de escape frente a la difícil situación que estamos atravesando. La pandemia todavía está en pleno curso, la crisis social y económica es muy grave, especialmente para los más pobres; y a pesar de todo —y es escandaloso— los conflictos armados no cesan y los arsenales militares se refuerzan. Y este es el escándalo de hoy.

Ante esto, o mejor, en medio a esta realidad compleja, el anuncio de Pascua recoge en pocas palabras un acontecimiento que da esperanza y no defrauda: "Jesús, el crucificado, ha resucitado". No nos habla de ángeles o de fantasmas, sino de un hombre, un hombre de carne y hueso, con un rostro y un nombre: Jesús. El Evangelio atestigua que este Jesús, crucificado bajo el poder de Poncio Pilato por haber dicho que era el Cristo, el Hijo de Dios, al tercer día resucitó, según las Escrituras y como Él mismo había anunciado a sus discípulos.

El Crucificado, no otro, es el que ha resucitado. Dios Padre resucitó a su Hijo Jesús porque cumplió plenamente su voluntad de salvación: asumió nuestra debilidad, nuestras dolencias, nuestra misma muerte; sufrió nuestros dolores, llevó el peso de nuestras iniquidades. Por eso Dios Padre lo exaltó y ahora Jesucristo vive para siempre, y Él es el Señor.

EL SANTORAL

29 DE ABRIL

Santa Catalina de Siena

Catalina nació en Siena (Italia) el 25 de marzo de 1347 y era la vigésimo cuarta hija de Santiago y Lapa Benincasa. A los quince años entró a la Tercera Orden de Santo Domingo, comenzando una vida de penitencia muy rigurosa. Para vencer la repugnancia hacia un leproso maloliente, se inclinó y le besó las llagas. A los 19 años (1366) celebró su místico matrimonio con Cristo. Esto no se debió a fantasías juveniles, sino que era el comienzo de una extraordinaria experiencia mística, como se pudo comprobar después.

Como no sabía leer ni escribir, comenzó a dictar a varios amanuenses sus cartas, afligidas y sabias, dirigidas a Papas, reyes, jefes y a humilde gente del pueblo. Su valiente compromiso social y político suscitó perplejidades entre sus superiores y tuvo que presentarse ante el capítulo general de los Dominicos, que se celebró en Florencia en 1377, para explicar su conducta.

En Siena, en el recogimiento de su celda, dictó el «Diálogo sobre la Divina Providencia» para tributar a Dios su último canto de amor. En los comienzos del gran cisma aceptó el llamamiento de Urbano VI para que fuera a Roma. Aquí enfermó y murió rodeada de sus muchos discípulos, a quienes recomendó que se amaran unos a otros. Era el 29 de abril de 1380: hacía un mes que había cumplido 33 años.

Fue canonizada en 1461. En 1939 fue declarada patrona de Italia y en 1970, doctora de la Iglesia.

25 años de Mazorca: Parroquia, Ayuntamiento y Cáritas, unidos para consolidar el futuro **en Villarcayo**

Redacción

Castores, lobatos, rangers, pioneros... cada sábado, decenas de chavales de entre 6 y 16 años –80 durante este curso– se dan cita en el centro juvenil de Villarcayo para participar en las actividades de Mazorca, la asociación de metodología Scout vinculada a la parroquia de Santa Marina. Cuentos, yincanas, talleres, manualidades, campamentos, salidas de senderismo e incluso tareas de recuperación del patrimonio cultural conforman la amplia oferta de ocio y tiempo libre con la que pretenden cuidar la educación e inquietudes de futuro de los chicos, poniendo especial atención al trabajo en valores humanos, la preocupación por el cuidado del medio ambiente y la importancia del entorno y de los pueblos de la comarca.

Aitor Gallo Martínez lidera un equipo de 25 monitores –la rama «Kraal», en terminología escultista– que se afana por ofrecer una alternativa de ocio y tiempo libre para los niños y adolescentes del pueblo. Su trabajo consiste en estar «alerta para servir», que se traduce en planificar, organizar y gestionar las actividades que realizan. Aunque su servicio pasa también por «atender a las necesidades que van surgiendo en los chavales y en el equipo de monitores», y «cultivar la creatividad e innovar, descubrir que vale la pena lo que hacemos, entregar nuestro tiempo, desvelos y esfuerzos por el bien de los demás». En definitiva, «mantener la ilusión y las ganas de trabajar en equipo, de salir de nuestras rutinas».

Esa ilusión mantenida en el tiempo es la que ha posibilitado que Mazorca cumpla este año su 25 aniversario, permitiendo que «varios cientos de niños» hayan disfrutado de sus actividades y guarden un afecto especial por el grupo, que ha contribuido de forma significativa a la vida social del pueblo. «Son muchas personas que, de una u otra forma, han mantenido alguna relación con el grupo y que sin duda ha marcado la trayectoria e historia personal de mucha gente», comenta Aitor, que se sumó al proyecto cuando contaba con 16 años y ha sido testigo en primera persona de los beneficios de Mazorca.

Foto de los «marzoqueros» que participaron en una convivencia con motivo del 25 aniversario.

TRABAJO EN EQUIPO

En 2013, el Consistorio villarcayense y Cáritas diocesana promovieron la creación de un centro joven, ampliando de esta manera el público al que acompañar desde esta asociación: «Atendemos las necesidades de chavales y familias que se encuentran en situación de vulnerabilidad social. Se ofrece protección y acompañamiento a través del apoyo escolar diario y con actividades de ocio y tiempo libre como derecho de todos, independientemente de la situación económica o personal». Para ello cuentan con el apoyo de dos trabajadoras sociales de Cáritas (Eva y Almudena) que se desviven, junto a los voluntarios, por cuantos chavales y familias acuden cada día al Centro Joven. «La buena sintonía y coordinación que existe con el Ayuntamiento de Villarcayo también se manifiesta en el reconocimiento de la labor diaria, en la que existe un apoyo a todos los niveles», explica Aitor, quien también agradece el trabajo del párroco y de los demás sacerdotes implicados en el proyecto. Y es que, para él, el éxito de Mazorca se debe al trabajo coral que existe entre las tres instituciones: «Las sinergias que se producen con la participación de todos los agentes redunda en el beneficio de los niños y jóvenes de Villarcayo y alrededores y sus familias», explica.

Una jornada lúdica, con la celebración de la misa incluida, sirvió el pasado 9 de abril para recordar los primeros cinco lustros de vida de Mazorca, si bien sus orígenes (el llamado grupo «Arcay») son aún anteriores. Los chavales y sus familias, sacerdotes y monitores antiguos y actuales «celebramos, compartimos y dimos gracias por tanto bien que Mazorca ha logrado en la vida de tanta gente y del pueblo», resume Aitor. Años de entrega –«¡Y los que nos quedan!», apostilla el joven– para impedir que Villarcayo se sume a la lista de la España Vaciada, y que sus jóvenes tengan un futuro y un lugar donde crecer y convivir.